03 / 2021
108. ÅRGANG
asias millioner

Store mengder mat til Nord-Korea

EVANGELISK ORIENTMISJON

Evangelisk Orientmisjon er en felleskristen misjonsorganisasjon grunnlagt i 1889, som i lydighet mot Jesu misjonsbefaling har som oppgave å utbre Guds rike blant Østens folkeslag og andre områder Gud måtte lede til.

ADMINISTRASJON

Besøksadresse: Dronningens gate 37, 4610 Kristiansand
Tlf: 90 13 80 20
Org.nr: 971433841
Daglig leder: Roald Føreland
Epost: eom@eom.no
Bankgiro: 3000.15.76719
Reisesekretær: Svein Løvdal
Regnskapsfører: Tore Svendsen
Revisjon: Agder-Team revisjon AS

STYRE

Styreleder: Rolf Martin Næss
Medlemmer: Gjermund Sødal, Anne Johanne Botterud, Ola Arnfinn Haraldset, Kathrine Svendsen.
Vara: Anne Marie Bjerke Øyulvstad

ASIAS MILLIONER

Ansvarlig redaktør: Allan Neset
Opplag: 4000 **Gjeldende årgang:** 108
Trykk: Synkron Media AS
Layout: Marianne Elle

LÆR MER

/orientmisjonen
www.eom.no

Forsiden: Liten gutt på sykehus for tuberkuløse har fått en hilsen i form av hjemmestrikket vest fra "Kristne venner av Korea".

LEDER

Fremdeles mange unådde

Vi i Evangelisk Orientmisjon ønsker å være tro mot vår målsetting om å «nå de minst nådde». Det å nå de unådde har fått et fornyet fokus hos flere den senere tiden, og det har ført til opprettelsen av et samarbeid blant mange norske misjonsorganisasjoner.

I fjor ble det tatt initiativ til en konferanse kalt M28-konferansen hvor intensjonen var nettopp å rette fokus mot de unådde. Siden konferansen har det vært flere digitale samlinger og nå er det hele 28 organisasjoner som er med i dette samarbeidet. Benevnelsen M28 er for øvrig bygget på misjonsbefalingen i Matteus kapitel 28 og ikke på antall deltagende organisasjoner. Det tallet tror vi vil øke i fremtiden.

Målet for samarbeidet er både å arrangere en årlig konferanse, og bidra til at de forskjellige menighetene og organisasjonene gjennom året kan holde fokus på de unådde, et arbeid vi alle ser viktigheten av.

I dette nummer av bladet kan dere lese om at vi øker innsatsen i Nord-Korea, et folk som slik det fremstår nå i svært liten grad er nådd. I tillegg til å fortsatt være involvert i bygging av veksthus og vannanlegg, trapper vi nå opp støtten til en organisasjon som med vårt bidrag tar inn over 100 tonn med ris og soyakjøtt som skal bli til 220.000 måltider. Vi ser både verdien og viktigheten av å samarbeide med flere i vårt arbeid i dette prøvede landet. På den måten håper vi at det alltid vil være en åpen dør for kontinuerlig innsats.

Vår innsats for å nå de unådde innebærer også at vi fortsatt engasjerer oss i oversettelse og trykking av Guds ord på stadig nye språk. Vår samarbeidspartner i dette arbeidet regner med at innen sommeren vil vi ha bidratt til at 51 minoritetsgrupper i India har fått tilgang på Guds ord på et språk de forstår. I skrivende stund følger jeg en overrekkelse av 15 nye språk på internett fra India, språk som samlet snakkes av 12 millioner mennesker.

Igjen takk til dere lesere som står med oss i arbeidet.

Allan Neset
Ansvarlig redaktør

Fokus på de unådde

Vi vil allerede nå gjøre oppmerksom på årets M28 konferanse. Dette blir 3. året at misjonsfolk vil samles med et spesielt fokus på unådde folkeslag.

Konferansen vil finne sted i Credokirken i Bergen fra 22-23 oktober. Det vil være en egen lederkonferanse beregnet for pastorer, misjonsledere og ledergrupper på dagtid fredagen, mens selve hovedkonferansen vil starte fredagskvelden og pågå hele lørdagen.

Konferansen vil inneholde både stormøter og workshops og det legges opp til et innholdsrikt og mangfoldig program som er tilspisset målsettingen om å fokusere på de unådde.

Det er i år hele 28 organisasjoner som står som innbydere, og vi i Evangelisk Orientmisjon er glade for å være del av dette arbeidet, da det å nå de minst nådde er et uttalt satsingsområde for oss. Derfor vil vi også anbefale våre lesere å delta på det kommende arrangementet.

BLI MED PÅ MISJONSREISE

Etter en lang periode hvor pandemien har gjort all reisevirksomhet umulig, håper vi at vi kommende høst igjen kan besøke våre virkefelt.

Det legges opp til ny Indiatur i november. Leder av Misjonstjenesten, Svein Løvdal, vil igjen være reiseleder, og i tillegg til omfattende besøk hos våre samarbeidspartnere vil det også bli anledning til å oppleve indiske severdigheter i område rundt Dehli. Turen vil koste rundt 20.000 kr pr. person og interesserte kan melde seg direkte til Svein på epost: svein@eom.no eller på mob 470 11 782.

Vi håper også å kunne ta opp igjen turene til Nord-Korea. Vi opplever at det å besøke landet og jobbe med praktiske oppgaver knyttet til prosjektene, side om side med lokale folk, er med å bygge ned fiendebildet de har av vesten, og bygge tillit og skape nysgjerrighet på hvorfor vi kommer. Interesserte i reiser til Nord-Korea kan kontakte vårt kontor: eom@eom.no eller mob 901 38 020.

Vi tenker oss også å kunne arrangere en ny gruppereise til Japan dersom det er interesse for det. Interesserte kan ta kontakt med Allan på allan@eom.no eller mob 455 10 977.

Meir enn 110 tonn mat til Nord-Korea

Det er ei utfordrande tid for nordkoreanarane, og det er ytst få som veit heilt sikkert korleis situasjonen er i Nord-Korea i dag. Me kan likevel formidle om fleire gode nyheiter me har fått den siste månaden frå våre samarbeidspartnarar.

TEKST MARIANNE ELLE

Gjennom ein av våre samarbeidspartnarar har me fått moglegheit til å finansiere 110 tonn ris og soyakjøtt inn til Nord-Korea. Dette blir 220.000 måltid, der kvart måltid kostar 7 kr. **Denne mengda mat blir distribuert rundt på sjukehus, barneheimar og eldresenter.**

Dette er fantastiske nyheiter, og me takkar Gud for denne moglegheita me har fått igjennom vår samarbeidspartnar i ei tid som denne.

Ein anna veldig god nyheit er at vår nye samarbeidspartnar framleis er operativ inne i landet. Dei leverer ut næringsrike bollar og soyamjølk til 2400 barn. Dei har vanlegvis levert ut mat til 14.000 barn kvar dag på skular og barneheim, men sidan skulane no er stengt får dei lov til å levere heime hos dei aller mest naudstilte.

Situasjonen i dag er likevel uviss

Me har vore i kontakt med vår hovudsamarbeidspartnar Christian Friends of Korea (CFK), og dei kan fortelje at det nesten er null informasjon som har kome ut av landet sidan korona-nedstenginga i fjor.

CFK har difor ikkje vore i stand til å utrette mykje i år på grunn av koronasituasjonen og stengte grenser inn til landet. Mangel på informasjon har ført til utfordrande tider med mykje uvisse, der ein veit ikkje mykje om tilstanden inne i landet.

Det har også herja fleire tyfonar i Nord-Korea, som forverrar ein allereie ille situasjon. Mangel på mat, medisinar og sjukehushjelp er mangelvare frå før, og det kan vere vanskeleg å førestille seg korleis det er i dag.

Tyfonane fører også til store øydeleggingar og det kan gje skade på menneske, hus og jordbruk blant anna. Det er tunge arbeidsdagar og iskalde vintrar der mange er utan både straum og varme. Mange lir av underernæring, svolt og sjukdom, og tyfonane kan forverre dette meir.

Det kan vere lett å kjenne motlaushet og håpløyse i ei tid som denne. Det er ei tøff tid for mange, og det går hardast utover dei svake og trengjande. Det finst likevel ljosglimt, og me fekk nokså nyleg ei oppmuntrande melding frå Heidi Linton, leiaren i CFK:

Sjølv om den nordkoreanske grensa blir verande stengt, og me held fram med å vente tolmodig og i tru på at den vil opna opp att, takkar me for ein nyleg oppdatering mottatt frå våre kollegaer i Nord-Korea: to 40-tommers behaldarar med svært næringsrik mat vart levert til Nord-Korea berre nokre dagar før grensa stenge for eit år sidan, og dei vart levert til 32 av våre tuberkulose-sjukehus støtta av CFK, som planlagd. Me takkar Gud for partnarskap og hans trufaste tilførsel av næringsrik mat til desse tuberkulose-sjukehusa, sjølv i ei tid då me ikkje kan besøke dei. Me ber også om at personalet og pasientane som mottek denne maten skal sjå og anerkjenne Guds kjærlege omsorg mot dei.

Dette er gode nyheiter, og det gjer håp. Håp for ei betre tid. Håp for det nordkoreanske folk.

SOYAKJØTT

Soyakjøtt er plantebasert kjøtterstatning laga av soyabønner som er pressa for olje.

Soyakjøtt er næringsrikt, og det er spesielt rikt på protein som har livsviktige funksjonar i kroppen.

Proteinmangel kan gje mange alvorlege helsemessige konsekvensar, og det er difor svært viktig å få i seg nok protein.

No kan svært mange barn få livsviktig og næringsrik mat.

Me har også vore med på å finansiere tre vassforsyningsanlegg til to sjukehus og ein barneheim det siste året, så gode ting har også skjedd under denne pandemien.

Herren elskar det nordkoreanske folk

Oppdraget, misjonen vår i EOM knytt til Nord-Korea er humanitær hjelp og dekkje fysiske behov for på den måten vise- og vitne om Guds kjærleik.

Eg trur nemleg det at å dekkje dei primære, fysiske behova som mat, drikke og helsehjelp kan vere med på å føre folk til Jesus. Ikkje på grunn av oss i oss sjølv, men på grunn av at den Heilage Ande kan bruke dette til å røre ved hjarta til menneske. Ved å vere Guds sendebod, hans hender og føter, kan dette vitne om han og hans kjærleik til det nordkoreanske folk.

Herren elskar alle menneske i Nord-Korea, og dei som lever under frykt og eit steinhardt regime, treng å få oppleve Guds kjærleik gjennom både ord og gjerningar.

Ved å strekkje ut ei hand, vise medkjensle og gjere godt, kan store ting skje. Det vekkjast opp ei nysgjerrigheit hos dei når dei grunnleggjande behova er dekt. Kvifor gjer dei dette? Kvifor gjer dei oss mat? Kvifor oppmuntrar dei oss? Det er krafta i evangeliet og Hans kjærleik.

Eg trur det skjer noko i det åndelege rom når ein bringer inn noko av Herrens omsorg og kjærleik i form av mat og helsehjelp til eit land der dei ikkje opplever dette, og der dei heller ikkje kan tilbe og lovprise den eine sanne kongen, Jesus Kristus.

Me håpar på mange oppmuntrande tilbakemeldingar i tida framover, og ver gjerne med å be for det nordkoreanske folk.

Be om at dei skal få oppleve trøyst og håp i ei tid som denne, og at Herren må møte menneske på overnaturleg vis slik berre han kan. Be også om at våre samarbeidspartnarar skal få kome inn; at magar skal bli metta, tuberkulose-smitta pasientar skal få hjelp og for gode avlingar for det nordkoreanske folk.

Me håpar alle på ein snarleg opning av landet.

Ennå brukar dei lokale handreiskap til beskjeden dyrking.

Landbruk på «gamle-måten».

Nokon som bryr seg om slike som oss? Ja, Jesus gjer.

For eg var svolten, og de gav meg mat; eg var tørst, og de gav meg drikke; eg var framand, og de tok imot meg; eg var naken, og de kledde meg; eg var sjuk, og de såg til meg; eg var i fengsel, og de vitja meg. Då skal dei rettferdige svara: «Herre, når såg vi deg svolten og gav deg mat, eller tørst og gav deg drikke? Når såg vi deg framand og tok imot deg, eller naken og kledde deg? Og når såg vi deg sjuk eller i fengsel og vitja deg?» Men kongen skal svara dei: «Sanneleg, eg seier dykk: Alt de gjorde mot eit av desse minste syskena mine, det gjorde de mot meg.»

Matteus 25:35-40

ET NYTT REIR FOR DE SMÅ ØRNER

Little Eagles-teamet som skal jobbe med barn med CP.

Organisasjonen Evergreen som jobber i Shanxi-provinsen i Kina er tuftet på arbeidet som vår tidligere Kina-misjonær Peter Torjesen la ned i årene fra 1918 til 1939.

TEKST ALLAN NESET

Et av deres prosjekter som vi i flere år har støttet, er arbeidet blant barn som lider av cerebral parese. Personell fra Evergreen har bidratt til at disse barna har fått betydelig økt livskvalitet og omsorg.

Etter hvert ble de lokale myndighetene bekymret for den «utenlandske påvirkning» som dette førte til, og det ble bestemt at de ikke kunne fortsette. Det måtte være kinesere som ledet et slikt arbeid.

Løsningen ble at teamet fra Evergreen omorganiserte seg slik at en av de betrodde kinesiske medarbeiderne fikk ansvaret for det nye arbeidet som de har gitt navnet Little Eagles, eller de «små ørner».

Utenlandske Evergreen-arbeidere jobber som konsulenter og rådgivere i en mer tilbaketrukket rolle, og på den måten har de lykkes i å opprettholde det gode tilbudet til disse hardt prøvede barna.

Situasjonen nå under covid-19 har selvsagt bydd på store utfordringer, ikke minst har det vært vanskelig for ikke å si umulig, å besøke barna på barnehjemmene. Men det har også i denne utfordrende tiden vært ting å glede seg over.

Foran det som skal bli Gentle Angel's Hope Center.

Siden leiemarkedet her har vært skyhøyt de siste årene har det vært en stor bekymring for staben om de kunne få tilgang på et egnet sted. Koronasituasjonen har gjort at mye forretningsvirksomhet har blitt lagt ned, og det har vært omtrent ingen nyetableringer. Det gjorde at flere huseiere var takknemlige for å få leietakere, og teamet har derfor fått en fordelaktig leiekontrakt i 5 år og også flere måneders fri leie mens de setter lokalene i stand for formålet.

Little Eagles teamet har funnet et perfekt sted å leie til sin virksomhet, og er i ferd med å etablere det de kaller et Gentle Angel's Hope center. Her skal de gi tilbud til barn med CP i alderen fra 6-16 år, en gruppe som ikke har noen andre tilbud.

Vi i Evangelisk Orientmisjon er glade for at det ser ut til å legge seg til rette for fortsatt hjelp til disse svært utsatte barna. Dette er et arbeid vi gjerne vil være med å støtte videre.

Klare for oppussing av nye lokaler.

Flere av oss har besøkt arbeidet og sett hvilken fantastisk innsats som legges ned og ikke minst sett hvilken enorm forskjell dette arbeidet gjør for livet til de syke barna. Her får de en kjærlighet og omsorg de dessverre ikke har vært forunt i livet som uønskede barn. Vær gjerne med å be for dette arbeidet.

Disse barna får heldigvis beholde tilbudet sitt.

Endelig kan han lese Guds Ord på et språk som går rett til hjertet.

Guds ord på stadig nye språk

I Evangelisk Orientmisjon ønsker vi fortsatt å støtte arbeidet med å oversette og trykke Guds ord på stadig nye språk.

TEKST ALLAN NESET

Vi ser på dette som viktig i arbeidet med «å nå de minst nådde» som vi har som målsetting for vårt arbeid, og da for vår del, de minst nådde i Asia.

I India hvor vi som kjent støtter et mangfoldig og omfattende arbeid er det flere grupperinger som ikke har tilgang på Guds ord på eget språk, og dette ønsker vi å gjøre noe med. Vi har også tidligere støttet denne type virksomhet i India, og opplevd å se begeistringen når folkegrupper for første gang leser i et Nytestamente på eget språk og opplever at dette angår dem. Nå gjør vi en ny innsats og håper på stadig flere skal få denne opplevelsen.

I denne type arbeid samarbeider vi med Sporos, tidligere Litteraturmisjonen, som har lang erfaring med akkurat slik virksomhet. De har de senere årene bidratt til oversettelse av svært mange språk i India, og Gunnar Andås i Sporos opplyser at man i løpet av sommeren vil runde 51 språk totalt.

Dette er ganske fantastisk og definitivt et arbeid vi er glade for å kunne være en del av. Gunnar antyder at dersom vi ser enda litt lengre fremover, er det venta at det er 80 nye språk som er klare for trykking i India og landene omkring.

En viktig person for at dette arbeidet i sin tid kom i gang var vår tidligere misjonær Arnfinn Andås. Han var i flere år EOM misjonær i Japan, og etter avsluttet tjeneste der startet bibeltrykkeri, først i Japan og senere på Sri Lanka.

Han startet i 1987 også en av de organisasjonene som pr i dag jobber med selve prosessen frem mot trykking, og som har hatt tansvaret for rundt 20 av de språkene som nå enten er ferdige eller i ferd med å bli ferdige i India.

En representant fra denne organisasjonen forteller: «Mange av oss har det privilegiet at vi kan lese Bibelen på vårt eget språk, og gjerne i flere forskjellige utgaver. Noen av oss til og med i flere språk vi forstår godt.

Arnfinn Andås.

Dette er uheldigvis ikke situasjonen for rundt halve jordens befolkning. Gud har kalt oss til tjenesten og vi har forpliktet oss på visjonen at bibelen skal oversettes til alle språk for å bekjempe den situasjonen at noen ikke har tilgang på Guds ord innen år 2033.

Dette målet ble satt på en samling kalt «Hver nasjon og hver stamme» . For å kunne tilby Guds ord til alle språkgrupper i India driver organisasjonen et aktivt opplæringsprogram for folk som ønsker å involvere seg i denne typen arbeid.»

Vi i Evangelisk Orientmisjon synes at dette er en kjempeviktig satsing som vi er glade for å støtte og som vi også oppfordrer våre lesere til å både be for og støtte på andre måter.

Mål for bibelspredning i India innen 2033

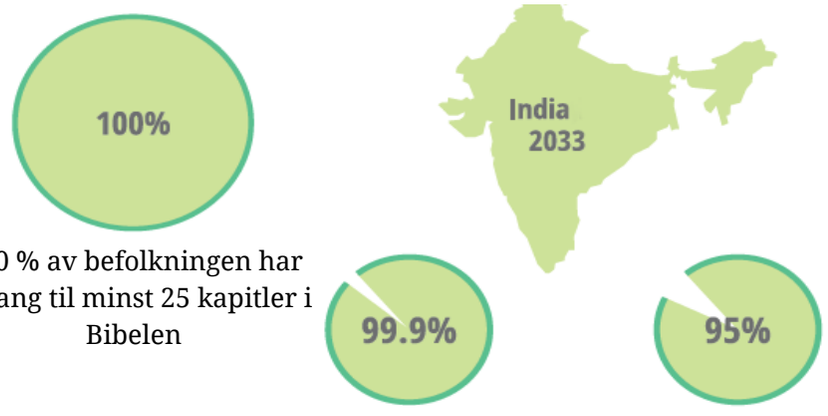

100 % av befolkningen har tilgang til minst 25 kapitler i Bibelen

99,9 % av befolkningen har tilgang til hele NT på morsmålet (for tiden 86 %)

95 % av befolkningen har tilgang til hele Bibelen på morsmålet (for tiden 76 %)

VI SPRER HÅP I KOLKATA

Med vår hjelp kunne CDF nylig dele ut symaskiner til trengende kvinner.

Som vi skrev om i vårt siste nummer i 2020 har vi inngått et samarbeid med organisasjonen Christ's Disciples Fellowship (CDF) som fra sin base i Kolkata driver et omfattende diakonalt og menighetsbyggende arbeid i nord-øst India.

TEKST ALLAN NESET

Vi gleder oss over at dette arbeidet allerede har begynt å bære frukter. Prasanta Dey, som sammen med Arabinda Dey utgjør lederskapet i CDF sendte oss nettopp følgende oppmuntrende melding:

"Kjære venner. Varme hilsener i vår Herre Jesus , vår frelsers navn. Vi ber vedvarende for dere og tjenesten dere står i. Vi har gått tom for både Bibler og flere av de bøkene vi har brukt for å hjelpe menighetene til åndelig vekst og å vokse i troen.

Siden dette er et viktig arbeid i kirkene har vi bedt til Gud om hjelp. Hjelpen kom ved at Han utløste uventede midler fra Evangelisk Orientmisjon i Norge. Nå har vi fått trykket opp 5000 nye Sahaj Bangla Bibler, og også studiebibler på Bengali til stor hjelp i arbeidet.

Vi har også mottatt en generøs gave på 100 symaskiner som vi har videreformidlet til fattige og sterkt trengende kvinner. All ære til Herren".

Prasanta forteller videre at noen medarbeidere som jobber i Vest-Bengal rapporterte om at det var stor tilstrømning til møtene og at de virkelig opplevde mirakler fra Gud. Sist måned var det 15 nyfrelste som ble døpt.

Vi gleder oss med våre nye venner i CDF og ser frem til videre samarbeid. I tillegg til flere symaskiner til fattige kvinner har vi planer om et prosjekt med å skaffe fattige menn en rick-shaw , eller sykkel-drosje. Det vil bidra til at flere kan komme seg ut av den ytterste fattigdom og skaffe seg en inntekt og en ny tilværelse.

Syprosjektet fortsetter

Suhasini og Juhani Halonen sammen med gode medhjelpere og 50 fornøyde «nye sydamer».

Evangelistens Helping Hand kunne i slutten av forrige måned dele ut 50 nye symaskiner til kvinner som hadde fullført opplæringen.

TEKST ALLAN NESET

I forbindelse med overrekkelsen av kursbevis og maskin delte Suhasini Halonen Gud ord med dem og fortalte om Kristi kjærlighet. Hun fortalte at det var på grunn av kjærligheten fra Jesus at de kunne få maskinene gratis, siden denne Kristi kjærlighet hadde minnet folk i Norge om å hjelpe fattige i India.

Et viktig prinsipp for dette arbeidet har vært at det skal være åpent for alle trengende. Det betyr at det er både hinduer, muslimer og kristne som får undervisning.

Dette har hatt stor virkning og Halonen forteller at de som kom fra ikke-kristen bakgrunn har vitnet om at de gjennom dette arbeidet hadde kjent den ekte smaken av Kristi kjærlighet.

Dette er selvsagt svært gledelige vitnesbyrd. Hver undervisningstime starter med noen få vers fra Bibelen og så bønn, og kristne medhjelpere går rundt i klassen og oppmuntrer og forteller om Jesus.

Det gir gode resultater med tanke på at folk hører om – og kjenner på kjærligheten fra Jesus.

Selve overrekkelses-seremonien inneholder også et måltid mat sammen og deltagerne får også med seg en utstyrspakke til maskinen. Alle kursdeltagerne er selvsagt takknemlige og uttrykker stor takk til norske givere som hjelper dem til et bedre liv.

De sender sine hjerteligste hilsener til støttespillere i Norge som åpner sine hjerter for de fattige i India. Dette arbeidet har etter hvert blitt godt kjent og media har formidlet dette både gjennom aviser og TV. De setter virkelig pris på EHH som har slike fantastiske prosjekter og hjelper de fattige.

HUSK VÅRE PROSJEKTER I BØNN

KINA

Takk for at Evergreen kan fortsette arbeidet blant barn med CP.

Be for Little Eagles at de må få gode arbeidsvilkår på nytt sted.

Be for staben til Evergreen nå som arbeidet på mange måter er «satt på vent».

Be for Tina og Living Tree.

NORD-KOREA

Takk for at vi nylig fikk bidra med stor hjelpesending.

Be for organisasjonene vi samarbeider med at de alltid må finne åpne dører for å få inn personell og utstyr.

Be om at hjelpen vi nettopp bidro til må komme frem der det var tiltenkt og bli til velsignelse for de som trenger det mest.

INDIA

Takk for at stadig nye minoriteter får Guds ord på eget språk.

Takk for at syprosjektet gir både arbeid til fattige og gjør at folk blir frelst.

Be om kraft og styrke til lederne i de organisasjonene vi samarbeider med.

JAPAN

Takk for at det stadig er mennsker som blir lagt til menigheten i Taira.

Be om beskyttelse mot jordskjelv og uvær som har rammet området våre venner befinner seg i.

Be om stor velsignelse over familien Mori som trofast står på i en mangfoldig tjeneste.

NORGE

Takk for gode gaveinntekter så langt i år.

Be for visdom og ledelse til stab og styre.

Be for alle misjonsforeninger og enkeltpersoner som støtter arbeidet.

Be om snarlig mulighet for igjen å kunne samles til møter.

Bibelverset

Da kom Jesus, han stod midt i blant dem og sa: Fred være med dere. Og da han hadde sagt det viste ham dem sine hender og sin side. Igjen sa Jesus til dem: Fred være med dere. Som Far har sendt meg, sender jeg dere.

Fra Joh. 20

SvithunElektro
- VI KOMMER NÅR STRØMMEN GÅR!

Gunnar Ruud as
www.gunnarruud.no - post@gunnarruud.no

catering-selskapsmat
snitter - koldtbord - rundstykker - baguetter - forretter - hovedretter - gryteretter - desserter - kaker - grillmat
Tel: 23 30 25 00 - Norderhovsgt 7, 0654 Oslo

Kjøkken for enhver smak
i alle stilarter og prisklasser!
Finn din nærmeste Strai Kjøkken & Bad forhandler på
www.strai.no

SYVERSEN SNEKKERI AS
Vi tilpasser alt hva du ønsker av KJØKKEN, BAD og GARDEROBER i heltre. Vi er også forhandler av Strai Kjøkken & Bad
www.strai.no
tlf 69 81 35 35
www.syversen-snekkeri.no

Projektor, tolkesystem og alt i AV-utstyr
Gunnar Andås
- ein leverandør som bryr seg
6100 Volda – Tlf. 70 07 85 11
www.andaas.com

LØVDALS TREVARE
Løvdals Trevare
4909 Songe - Tlf. 37 16 41 97
www.lovdals-trevare.no
post@lovdals-trevare.no
Fjerdingstad

Vinduer
Dører
Garasjeporter
Ovner
"Vi leverer over hele landet."

Temple of Heaven, på norsk Himmelens Tempel, er et av de mest kjente templene i Kina.

TEKST ROALD FØRELAND

Det ble bygd i perioden 1406-1420 og ligger i Beijing. En gang i året reiste keiseren ut til tempelet for å be til Gud – en gud de ikke kjente. Tempelet tilhører ingen religion og er således et tempel til en ukjent Gud.

Dette tempelet er enormt stort, 273 hektar - tre ganger større enn Den forbudte by. Det er helt spesielt vakkert og har en monumental arkitektur. Den dag i dag er det Kinas tredje største turistattraksjon, etter Den himmelske freds plass og Muren. Det illustrerer på en sterk måte menneskets søken etter Gud.

Hvorfor kom ikke noen før og fortalte kineserne om Jesus? Det var veldig få kristne i Kina frem til 1860-tallet. Da kalte Gud en ung mann, James Hudson Taylor, til å reise inn i Kina med evangeliet.

Da han døde i 1905 var det misjonsarbeid i alle provinsene i Kina. I dag er det mer enn 100 millioner kristne i Kina.

Evergreen

Et av motivene på kortene som lages av fattige kvinner i Shanxi-provinsen er nettopp Himmelens Tempel.

Postkortene koster 25 kroner. Motivet finnes også i A-4 størrelse og koster 100 kroner. Kan bestilles fra kontoret.

Bruk konto:

3000.15.76719

eller Vipps 70393

EOM 福音

EVANGELISK ORIENTMISJON

– Med din hjelp sprer vi håp!